

第10回 北区リレーションシップ協議会 次第

日時：令和3年6月4日（金）午後6時30分～

場所：書面開催

1 協議事項

- (1) ハンガリー事前キャンプの実施について 資料1
- (2) オリンピック聖火リレーの実施について 資料2
- (3) パラリンピック聖火リレーの実施について 資料3
- (4) コミュニティライブサイトの実施について（資料なし）

2 報告事項

- (1) スペースゆう情報誌「ゆうレポート」特集企画北区ゆかりの女性アスリート対談について 資料4
- (2) 東京2020大会開催に伴う交通対策について 資料5
- (3) パブリックビューイング・ガイドライン等の公表について
[\(https://olympics.com/tokyo-2020/ja/events/public-viewing/\)](https://olympics.com/tokyo-2020/ja/events/public-viewing/)
※上記サイトにガイドライン・申請書等が掲載されています。
なお、申請受付は2021年6月以降を予定しています。
- (4) ハンガリー関連事業について 資料6

【配付資料一覧】

- 次第
- 協議会構成員名簿
- 資料1ハンガリー事前キャンプの実施について
- 資料2オリンピック聖火リレーの実施について
- 資料3パラリンピック聖火リレーの実施について
- 資料4スペースゆう情報誌「ゆうレポート」特集企画北区ゆかりの女性アスリート対談について
- 資料5東京2020大会開催に伴う交通対策について
- 資料6ハンガリー関連事業について

リレーションシップ協議会構成員受付簿【委員等】

区分	No.	団体・機関等	氏名(敬称略)
学識経験者	1	東洋大学 ライフデザイン学部健康スポーツ学科	齊藤 恭平
スポーツ	2	北区スポーツ大使	高橋 勇市
	3	北区スポーツ大使	上田 春佳
	4	北区スポーツ大使	石野 枝里子
	5	日本スポーツ振興センター ハイパフォーマンスセンター運営部	永井 勉
	6	東京都障害者総合スポーツセンター	高山 浩久
	7	東京都北区体育協会	根本 貞義
	8	北区総合型地域スポーツクラブ れっど★しゃっふる	吉村 実花子
	9	北区総合型地域スポーツクラブ コミスポたきのがわ	大竹 秀樹
	10	北区スポーツ推進委員協議会	葛西 大
	地域・産業	11	北区町会自治会連合会
12		北区商店街連合会	尾花 秀雄
13		東京商工会議所北支部	越野 充博
文化・観光	14	一社)東京北区観光協会	大前 孝太郎
	15	(公益)北区文化振興財団	石山 泰史
教育	16	北区立小学校体育会	清水 勝一
	17	北区立中学校体育会	綿貫 正人
	18	北区立小学校PTA連合会	岡本 好史
	19	北区立中学校PTA連合会	富岡 昇平
	20	北区青少年地区委員会	鈴木 将雄
行政	21	北区青少年委員会	恒松 晃
	22	北区政策経営部部長	中嶋 稔
	23	北区地域振興部部長	藤野 浩史
	24	北区教育委員会事務局教育振興部部長	小野村 弘幸

※令和3年度新規委員については、太字・下線標記しています。

ハンガリー事前キャンプの実施について

1 要 旨

東京 2020 オリンピック競技大会直前に行うハンガリー柔道協会及びフェンシング連盟の事前キャンプについて、来日する選手やコーチ、トレーナー等（以下「選手等」という。）の人数や行動計画の調整を進めている。

区では、両競技団体の事前キャンプについて、新型コロナウイルス感染症（以下「感染症」という。）対策に万全を期した上で実施し、「トップアスリートのまち・北区」を推進していく。

2 現 況（経過等）

区では、ハンガリー両競技団体受入に向けて、送迎車両と宿泊施設の手配や練習施設の環境整備を進めるとともに、感染症対策として、選手等の訪問先におけるゾーニング等を検討している。

また、区が作成する「受入マニュアル」の遵守についてハンガリー側と大筋で合意したところではあるが、引き続きマニュアルの詳細について調整を進めている。

なお、コロナ禍における交流としては、オンライン交流会やメッセージ交換等を行ってきた。

3 事業内容

(1) 受 入

①期 間：令和 3 年 7 月中旬～8 月 2 日（月）（予定）

※上記期間は選手村滞在と事後交流の期間を含む。

※入国後、専用車両（貸切バス）で宿泊施設へ移動。

※7 月 1 9 日（月）以降に選手村へ入村予定。

②人 数：最大約 5 0 名

（柔道・フェンシングの合計であり、

選手は柔道：6 名・フェンシング：1 3 名）

==主な出場予定選手は別紙 1 参照==

③宿泊施設：区内宿泊施設（※）及び選手村

※原則フロア貸し切りで 1 人 1 部屋。

④練習会場：滝野川体育館 地下 1 階（柔道）

赤羽体育館 1 階（フェンシング）

※赤羽体育館はフロアの一部貸し切り。

※選手村入村後も選手村からバス移動のうえ利用予定。

⑤移 動：専用車両（貸切バス）

⑥受入責任者：北区

※選手村滞在中の受入責任者は東京 2020 組織委員会。

(2) 交 流

①北区内滞在時（選手村入村前）

- ・練習見学 ※区民と選手の対面は不可
- ・メッセージ交換

②選手村滞在時（選手村入村後～競技期間中）

- ・コーチ等から現地の様子を発信（調整中）
- ・北区ハンガリー応援団（※）による競技会場における応援
※令和 2 年 3 月に結成

団員数 1 4 0 名(令和 3 年 5 月末現在)

③北区内滞在時（競技終了後）

競技終了後かつ入国後 1 4 日間経過後に、地域団体と連携しつつ、基本的な感染防止策を徹底した上で対面での交流を行う。

通常、選手毎に競技終了後 4 8 時間以内に退村しそのまま帰国となるが、一部の選手等のみ（10 名程度）北区へ招聘し事後交流を行うものであり、詳細が決まり次第、区ホームページ等で周知をしていく。

4 感染症対策

本来であれば、選手等は入国後 1 4 日間の宿泊施設での待機が必要となるが、必要な防疫上の措置を講じた上で、待機期間中においても活動（練習や大会参加）を可能とするため、選手等受入れにあたり基本的な感染症対策の徹底とともに、主に次の対策を講じる。

<国>

- ・選手等は、日本への出発前 9 6 時間以内に検査を別々の日に 2 回受検し（2 回のうち 1 回は 7 2 時間以内）、入国時に陰性証明書を提出する。入国時にも受検する。

<東京 2020 組織委員会>

- ・参加国は、全ての国内行程を組織委員会に登録する。
- ・選手等の健康状態や位置情報、他者との接触状況をデジタルツールを活用して把握する。

<北区>

- ・選手等を専用車両で送迎し、宿泊施設（フロア単位の貸切、一人一部屋）や練習会場（一部貸切）においては一般利用者との接触がない動線を確認する。訪問先は、宿泊施設と練習

会場のみとし、自室で食事をとる。

- 選手等に対して、区内滞在時（入村前）にスクリーニング検査（唾液による抗原定量検査を予定）を毎日実施する。
- 万が一感染疑いや感染者が発生した場合に備え、受診医療機関を予め選定し、医療機関や保健所との連絡体制や対応フローを予め整備する。

※選手村滞在中は、組織委員会にてスクリーニング検査等の健康管理を行い、陽性者等発生時には、組織委員会が整備する入院・療養先での対応となる。

- 区が作成する感染防止対策を含む「受入マニュアル」遵守について、ハンガリーオリンピック委員会と区で合意書を取り交わす。
- 入国及び日本滞在時の防疫事項等に従う旨の同意書を各選手等から提出してもらう。
- 区が、防疫事項について選手等へ説明し同意を得て、必要な防疫措置をとることを誓約する誓約書を国へ提出する。

5 その他



- ハンガリー×北区オンラインミーティングを実施（5/17）
== 別紙2 参照 ==
- 北区ニュース特集号発行
（6/20号、ハンガリー特集ページあり）

ハンガリー柔道・フェンシング 主な出場予定選手

○柔道

	選手名	<u>カラカシュ・ヘドヴィグ選手</u> ○女子-57kg級（世界ランキング11位） ○出場予定日：7月26日（月）【個人】
	主な戦績	ヨーロッパ選手権 2020 優勝 リオデジャネイロオリンピック 2016 7位 ロンドンオリンピック 2012 4位
	主な交流歴	令和元年11月 ハンガリー交流会（堀船小） トップアスリート直伝柔道教室 令和元年9月 柔道交流会（柔道教室ほか）
	選手名	<u>トート・クリスティアン選手</u> ○男子-90kg級（世界ランキング4位） ○出場予定日：7月28日（水）【個人】
	主な戦績	アンタルヤ グランドスラム 2021 2位 タシュケント グランドスラム 2021 3位 テルアビブ グランドスラム 2021 3位
	主な交流歴	令和元年9月 柔道交流会（柔道教室ほか）

○フェンシング

	選手名	<u>シクローシ・ゲルゲユ選手</u> ○種目：エペ（世界ランキング1位） ○出場予定日：7月25日（日）【個人】
	主な戦績	ワールドカップ・カザン 2021 2位 世界選手権ブダペスト 2019 優勝
	主な交流歴	令和3年2月 フェンシング・オンライン交流会
	選手名	<u>シラギ・アーロン選手</u> ○種目：サーブル（世界ランキング4位） ○出場予定日：7月24日（土）【個人】 7月28日（水）【団体】
	主な戦績	リオデジャネイロオリンピック 2016 金メダル ロンドンオリンピック 2012 金メダル
	主な交流歴	区民との交流歴なし

※世界ランキングは 5/17 現在のもの

令和3年5月17日

ハンガリー両協議団体とZoomで会議を行いました！

花川区長と依田副区長がハンガリー柔道協会のトート会長、ハンガリーフェンシング連盟のタマッシュ専務理事、ボツコ強化本部長とZoomで会議を行い、万全の感染症対策を実施した上での事前キャンプ実施、競技終了後の区民の皆さんとの交流などについて、話し合いました。

今後も事前キャンプの実施に向けて、ハンガリー競技団体と連携の上、準備を進めてまいります。



＜北区ホームページより＞

東京 2020 オリンピック聖火リレーの実施について

1 要 旨

東京 2020 オリンピック聖火リレーは、北区内では令和 3 年 7 月 18 日（日）に実施される予定である。

区では、聖火リレーを地域の魅力を内外に発信する好機と捉え、東京 2020 組織委員会や東京都聖火リレー実行委員会と連携し、新型コロナウイルス感染症対策に万全を期した上で安全安心なリレーを実施する。

2 概 要

(1) 日 程

○北 区：令和 3 年 7 月 18 日（日） 14 時 21 分～15 時 14 分

※当日の走行順：豊島区⇒板橋区⇒北区⇒足立区

<参考>

○国内（全体）：令和 3 年 3 月 25 日（木）～7 月 23 日（金）

○東 京 都 内：令和 3 年 7 月 9 日（金）～7 月 23 日（金）

※オリンピック聖火リレーは都内全 62 自治体を走行予定。

(2) ルート（北区内 約 4.0 km） == 別図 1 参照 ==

○出 発 地：北区役所（14 時 21 分）

○到 着 地：赤羽スポーツの森公園競技場（15 時 14 分）

○走行距離（原則）：ひとり約 200 m

(3) セレモニー

○ミニセレブレーション

内 容：区内走行のゴール地点で聖火の到着を祝う。
ランナーインタビュー、フォトセッション等を予定。

会 場：赤羽スポーツの森公園競技場

時 間：聖火到着前後の 30 分程度

観覧人数：約 300 名（関係者含む） ※事前申込制

3 実施体制

(1) 実施主体

主 催：東京 2020 組織委員会

共 催：東京都聖火リレー実行委員会

(2) 区の役割

東京都聖火リレー実行委員会の役割の一部を担う（協力）。

(3) 区民ボランティア（北区独自）

人 数：650 名

※一般公募の他、地域団体や沿道周辺の町会・自治会、
スポーツボランティア等から協力いただく。

役 割：運営サポート

(走路確保や沿道の観衆整理、資機材の設置・撤去等)

4 聖火ランナー

東京都聖火リレー実行委員会及びパートナー企業において選考中であり、順次決定されている。

5 新型コロナウイルス感染症対策

○基本的な対策の徹底

- ・ 3密回避
- ・ 飛沫感染・接触感染の防止
- ・ 殺菌消毒の徹底
- ・ 体調管理・確認の徹底
- ・ 広報・周知の徹底
- ・ 陽性者・体調不良者発生時等の対応計画の作成

○沿道

- ・ 近隣での観覧呼びかけ
- ・ 観覧者はマスク着用・拍手で声援
- ・ 特設サイトにおけるライブストリーミング配信を事前に周知

○セレモニー会場（赤羽スポーツの森公園競技場）

- ・ 事前予約制とし入場者の把握・密集回避

○リレーの中断

- ・ 過度な密集が生じた場合は中断

○聖火ランナー

- ・ 2週間前からの健康管理等
- ・ 走行時以外はマスクの着用が原則。

※走行時においては、一定の距離を確保した上でマスクを着用しないことが可能。

○運営スタッフ

- ・ 定期的な検査、従事する2週間前からの毎日の体調管理記録表と行動記録表の作成など。組織委員会や東京都の長期間従事するスタッフが対象。

○今後の対応

- ・ 個別の都道府県における聖火リレーの実施については、当該都道府県の新型コロナウイルス感染症の感染状況等を踏まえ、実施形態を変更する場合がある。
- ・ 具体的には、当該都道府県に緊急事態宣言や不要不急の外出自粛要請が発出されている場合など、必要に応じて、公道での聖火リレーを見合わせ、セレブレーション会場（1日のゴール地点）における無観客（関係者を除く）での点火セレモニーのみを実施するような措置を行う場合がある。

6 交通規制

聖火リレー当日は、走行ルート及びルート直近の道路で、長時間にわたり車両の通行が禁止される。＝＝[別図2](#)参照＝＝

そのため、東京都聖火リレー実行委員会では事前告知看板の設置（約1か月前から設置）やコールセンターの設置等を、区ではHPでの案内やチラシの配布等を順次予定している。

7 広報等

- (1) 北区ニュース特集号（6月20号）へルート掲載
- (2) 地域情報発信アプリ ココシル「トップアスリートのまち・北区東京」へ「(仮称) 聖火リレー・ツアーコース」を追加
- (3) シティドレッシングとして、ROUTE2020~~08~~トレセン通りの一部区間（姥ヶ橋～西が丘サッカー場）の街路灯フラッグ及び周辺区道のガードパイプへ、東京2020大会統一デザインによる装飾を行う。
- (4) トーチ展示
日 程：令和3年7月3日（土）、4日（日）
午前10時～午後5時（3日は午前9時から）
会 場：北とびあ（1階区民プラザ）
展 示 物：東京2020オリンピック聖火リレートーチ
東京2020パラリンピック聖火リレートーチ

8 今後の予定

令和3年	6月上 旬	東京2020オリンピック聖火リレー実施に伴う交通規制広報開始
	6月20日	北区ニュース特集号発行
	6月下 旬	ボランティア向け説明会の開催
	7月 9日	東京2020オリンピック聖火リレーが東京都内でスタート
	7月18日	東京2020オリンピック聖火リレーの北区走行
	7月23日～8月8日	東京2020オリンピック競技大会開催

オリンピック聖火リレー ルート詳細

出発地：北区役所（14時21分）

到着地・セレモニー会場：赤羽スポーツの森公園競技場（15時14分）



オリンピック聖火リレーに伴う交通規制案内図

東京2020
オリンピック聖火リレー **交通規制のお知らせ**

2021 **7/18** (日)

北区 周辺
道路

交通規制予定時間
13:30 頃 ~ 16:10 頃

当日は、走行ルート及びルート直近の道路で、長時間にわたり車両の通行が禁止されます。
ルート周辺道路は混雑しますので、車でのお出かけはご遠慮ください。
ご迷惑をおかけしますが、皆様のご理解とご協力をお願いいたします。

- 車両を利用される場合は、現場の警察官・係員の指示に従ってください。また、車両規制開始直前のルート上への駐車はご遠慮ください。
- 自転車、歩行者のルート横断も規制されます。現場の警察官・係員の指示に従ってください。
- バス等、公共交通機関を利用される場合は、当日の運行情報(一部運休あり)をお確かめください。
- ルート周辺でのドローン(ラジコン含む)の飛行は、法令により禁止されています。

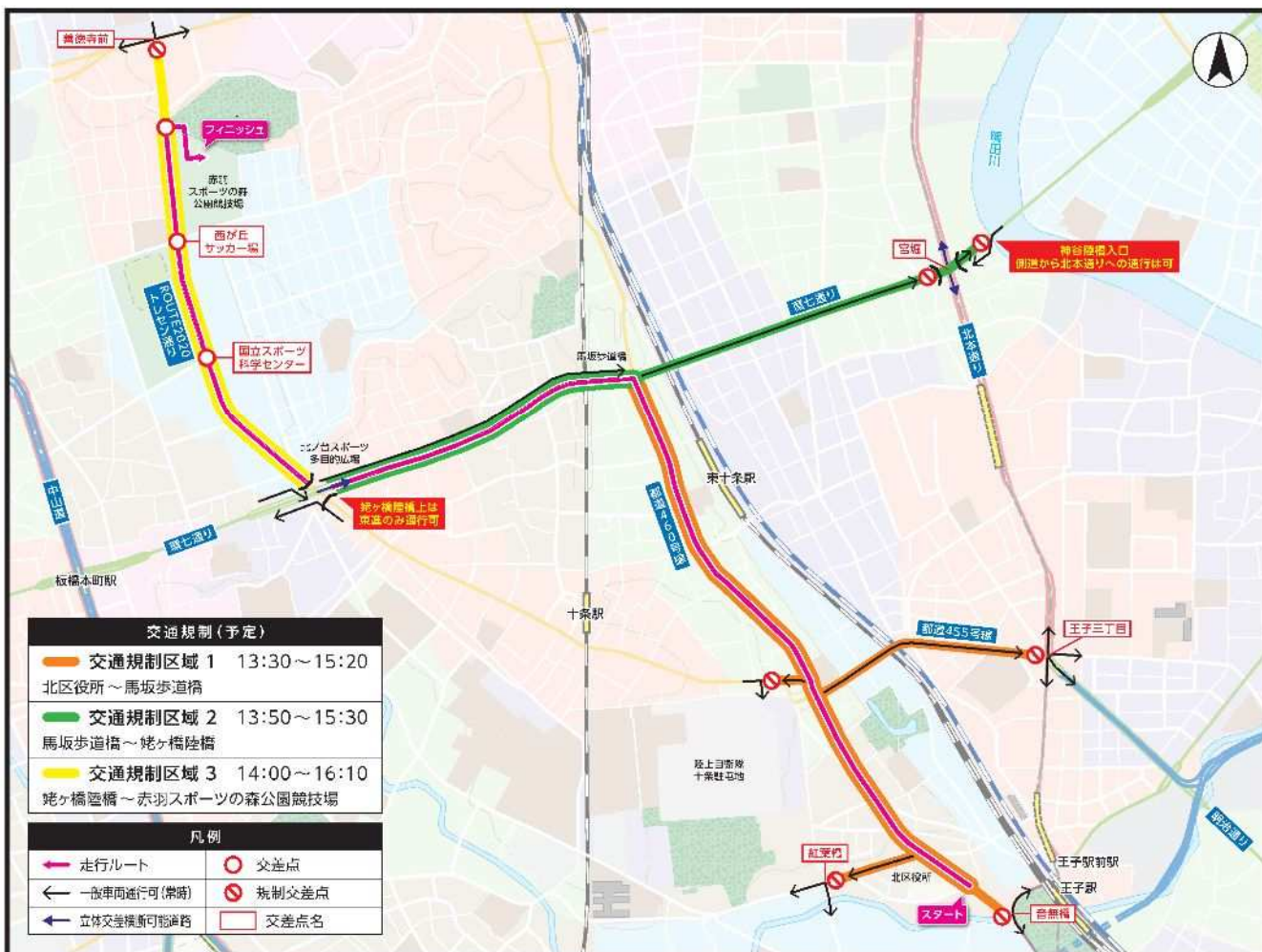

ご協力をお願い

※走行ルート上は、居住者であっても車両等での通行、横断はできません。
※規制時間は目安であり、当日のリレー状況により変更される場合があります。

観覧における新型コロナウイルス感染症対策について

- 沿道では密集を避け、マスク着用の上、大きな声での会話等をお控えください。また、体調不良の方は観覧をご遠慮ください。
- 聖火ランナーの走行模様はNHKの特設サイトで視聴できますので、なるべくライブ中継をご覧ください。 <https://sports.nhk.or.jp/olympic/torch/>

交通規制に関するお問い合わせ

■ 東京都聖火リレー実行委員会事務局
03-6732-8484

受付時間 平日 9:00～18:00
※ただし、当日の交通規制予定時間中は受付していません。

■ ウェブサイト(パソコン・スマートフォン)

東京都内の他ルートの交通規制情報はこちら▼
<https://www.2020games.metro.tokyo.lg.jp/special/enjoy/torch/>



東京 2020 パラリンピック聖火リレーの実施について

1 要 旨

東京 2020 パラリンピック聖火リレーは、北区内では令和 3 年 8 月 20 日（金）に実施される予定である。

区では、聖火リレーを地域の魅力を内外に発信する好機と捉え、東京 2020 組織委員会や東京都聖火リレー実行委員会と連携し、新型コロナウイルス感染症対策に万全を期した上で安全安心なリレーを実施する。

2 概 要

(1) 日 程

○北 区：令和 3 年 8 月 20 日（金） 17 時 44 分～18 時 06 分

※当日の走行順：新宿区⇒中野区⇒豊島区⇒北区⇒文京区

<参考>

○国内（全体）：令和 3 年 8 月 12 日（木）～24 日（火）

○東京都内：令和 3 年 8 月 20 日（金）～24 日（火）

※全 5 日間、都内 23 自治体（特別区 14 自治体）を走行

※オリンピック聖火リレーは都内全 62 自治体を走行

(2) ルート（北区内 約 1.2 km） == 別図参照 ==

○出発地：中央図書館（17 時 44 分）

○到着地：東京都障害者総合スポーツセンター（18 時 06 分）

○走行距離（原則）：ひとり約 200 m（3 人 1 組）

(3) 1 日の流れ（8 月 20 日（金））

【 9 時 00 分～9 時 30 分】

<①採火式>（会場：飛鳥山公園（飛鳥山碑前））

北区の火を採火し、都庁へ向けて出立（車両運搬）

※都内各自治体にて「自治体の火」を採火し都庁へ向けて出立。

【 9 時 30 分～11 時 30 分】

<②聖火ビジット（展示）>（会場：飛鳥山公園（飛鳥山碑前））

【11 時 30 分～】

「東京都の火」へ集火（都庁）

【12 時 00 分～】

都内のリレースタート（新宿区⇒中野区⇒豊島区⇒北区⇒文京区）

【17 時 44 分～18 時 06 分】

北区内リレー走行 ※ゴール地点で<③ミニセレブレーション>

【20 時 00 分～】

全国集火式（都内）

(4) セレモニー等

①採火式

内 容：「東京都の火」へ集火するために「北区の火」を採火する。

会 場：飛鳥山公園（飛鳥山碑前）

※雨天時は飛鳥山博物館敷地内

時 間：9時00分～9時30分（予定）

採火方法：子ども数名（募集方法は未定）に、火きり棒を安定して回転させる「舞ぎり」を実施してもらう。

そ の 他：感染症対策と会場規模を勘案し一般公開はしない。

②聖火ビジット（展示）

内 容：ランタン等へ格納して「北区の火」を一般公開する。

会 場：飛鳥山公園（飛鳥山碑前）

時 間：9時30分～11時30分（予定）

※「北区の火」が「東京都の火」へ集火されるまで。

③ミニセレブレーション

内 容：区内走行のゴール地点で聖火の到着を祝う。

ランナーインタビュー、フォトセッション等を予定。

会 場：東京都障害者障害者総合スポーツセンター（屋外運動場）

時 間：聖火到着前後の20分程度

観覧人数：約100名（関係者含む） ※事前申込制

3 実施体制

(1) 実施主体

主 催：東京2020組織委員会

共 催：東京都聖火リレー実行委員会

(2) 区の役割

東京都聖火リレー実行委員会の役割の一部を担う（協力）。

(3) 区民ボランティア（北区独自）

人 数：250名

※一般公募の他、地域団体や沿道周辺の町会・自治会、スポーツボランティア等から協力いただく。

役 割：運営サポート

（走路確保や沿道の観衆整理、資機材の設置・撤去等）

4 聖火ランナー

東京都聖火リレー実行委員会及びパートナー企業において選考中であり、順次決定されている。

5 新型コロナウイルス感染症対策

○基本的な対策の徹底

- ・ 3密回避
- ・ 飛沫感染・接触感染の防止
- ・ 殺菌消毒の徹底
- ・ 体調管理・確認の徹底
- ・ 広報・周知の徹底
- ・ 陽性者・体調不良者発生時等の対応計画の作成

○沿道

- ・ 近隣での観覧呼びかけ
- ・ 観覧者はマスク着用・拍手で声援
- ・ 特設サイトにおけるライブストリーミング配信を事前に周知

○セレモニー会場（東京都障害者総合スポーツセンター）

- ・ 事前予約制とし入場者の把握・密集回避

○リレーの中断

- ・ 過度な密集が生じた場合は中断

○聖火ランナー

- ・ 2週間前からの健康管理等
- ・ 走行時以外はマスクの着用が原則。
※走行時においては、一定の距離を確保した上でマスクを着用しないことが可能。

○運営スタッフ

- ・ 定期的な検査、従事する2週間前からの毎日の体調管理記録表と行動記録表の作成など。組織委員会や東京都の長期間従事するスタッフが対象。

○今後の対応

- ・ 今後の感染状況に応じ、国や都道府県の施策を踏まえ、沿道観覧自粛要請、ルート変更など、更なる感染防止策を講じることがあるとともに、感染状況の深刻度に応じ、聖火リレーの実施方法のあり方自体の見直しも含めた対応を講じることがある。

6 交通規制

聖火リレー当日は、走行ルート及びルート直近の道路で、長時間にわたり車両の通行が禁止される。※現在調整中。

そのため、東京都聖火リレー実行委員会では事前告知看板の設置（約1か月前から設置）やコールセンターの設置等を、区ではHPでの案内やチラシの配布等を7月上旬から順次実施する予定である。

7 広報等

(1) 北区ニュース特集号（6月20号）へルート掲載

(2) トーチ展示

日 程：令和3年7月3日（土）、4日（日）

午前 10 時～午後 5 時

会 場：北とぴあ（1 階区民プラザ）

展 示 物：東京 2020 オリンピック聖火リレートーチ
東京 2020 パラリンピック聖火リレートーチ

8 今後の予定

- 令和 3 年 6 月 1 7 日 区民生活委員会報告
- 7 月 上 旬 東京 2020 パラリンピック聖火リレー実施
に伴う交通規制広報開始
- 7 月 下 旬 ボランティア向け説明会の開催
- 8 月 1 2 日 東京 2020 パラリンピック聖火リレーの
スタート
- 8 月 2 0 日 東京 2020 パラリンピック聖火リレーの
北区走行
- 8 月 2 3 日～9 月 5 日
東京 2020 パラリンピック競技大会開催

パラリンピック聖火リレー ルート詳細

出発地：中央図書館（17：44）

到着地・セレモニー会場：東京都障害者総合スポーツセンター（18：06）



スペースゆう情報誌「ゆうレポート」特集企画
北区ゆかりの女性アスリート対談について

1 要 旨

スペースゆう情報誌「ゆうレポート」の特集企画として、東京2020オリンピック・パラリンピックへの出場が内定している北区ゆかりの女性アスリートが男女共同参画や多様性の視点をテーマに対談を行った。活躍中の女性を紹介することで、男女共同参画や多様性の意識啓発を図る。

2 実施内容

○日程：令和3年5月12日（水）16時～

○会場：北とぴあ

○出演：山田 美諭 選手 テコンドー - 49kg級

（東京2020大会出場内定）

太田 涉子 選手 パラテコンドー K44 58kg 超級

（東京2020大会出場内定）

- 内容：
- ・北区のイメージ
 - ・仕事と競技の両立でご苦労されたこと
 - ・コロナ禍における、モチベーション維持の方法
 - ・東京2020大会のビジョン「多様性と調和」のイメージ
 - ・大会を通して伝えたいこと
 - ・今後の目標

※詳細は「ゆうレポート」へ掲載

※対談終了後に区長表敬を実施

3 今後の予定

令和3年6月 スペースゆう情報誌「ゆうレポート」発行



2021年・春発行



東京2020オリンピック・パラリンピック競技大会 交通規制等のお知らせ

東京2020大会期間中*とその前後の期間では、大会関係車両の円滑な輸送と都市活動の安定を両立させるため、様々な交通対策が必要となります。大会成功のためには、みなさまのご協力が欠かせません。ご理解とご協力をお願いします。
*大会期間については中面をご覧ください。

交通対策実施期間 2021年7月19日(月)～9月5日(日) (8月10日～8月23日は除く)
(この期間の前後にも部分的な交通規制が行われる可能性があります)

混雑緩和にご協力をお願いします

普段のままだと...

大会期間中は、都心部の交通量が年間を通して多い時期であり、都心部に一般交通が集中すると、選手が競技に間に合わないといった問題が生じてしまいます。

スムーズな交通の実現のために

圏央道等を利用した広域回や、行動時間の変更等により都心部の混雑緩和にご協力をお願いします。左の看板が設置された大会関係者を輸送するルートを選けた通行にご協力をお願いします。

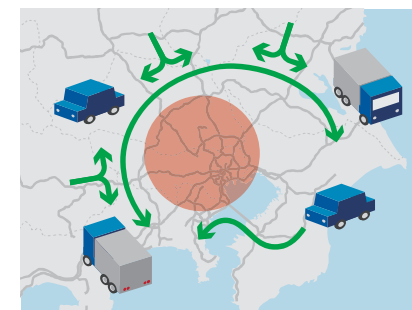

～大会成功のために、みなさまに取り組んでいただきたいこと～

混雑緩和のため、テレワークや休暇取得等で車を使わないことや、車を使う場合は経路変更や行動時間の変更に協力をお願いします。

<p>テレワーク</p>	<p>計画的な休暇取得</p>	<p>経路変更</p>	<p>行動時間の変更</p>	<p>宅配便等の計画的な注文</p>
--------------	-----------------	-------------	----------------	--------------------

東京2020大会の交通規制等

交通対策実施期間 2021年7月19日(月)～9月5日(日) (8月10日～8月23日は除く)
(この期間の前後にも部分的な交通規制が行われる可能性があります)

- 高速道路** 本線料金所の通行制限が終日実施されるほか、交通状況に応じて入口閉鎖、本線車線規制、JCT部での方向別規制が実施されます。(詳しくは中面をご覧ください)
- 一般道**
 - ・信号調整や駐車対策が実施されます。
 - ・会場の周辺には通行規制エリアや大会関係車両専用/優先レーンの設定等が実施されます。



首都高速道路における料金施策 交通対策実施期間中は、車種や利用時間帯によって首都高速道路の料金が変動します(夜間5割引や日中1,000円上乗せ等)。詳しくは首都高速道路(株)のウェブサイトをご確認ください。



開会式・閉会式に伴う大規模な交通規制

開閉会式では首都高速道路等、都心部で大規模な交通規制が実施されます。詳しくはこちら▶

オリンピック	開会式 2021年7月23日(金・祝) 閉会式 8月8日(日)	パラリンピック	開会式 2021年8月24日(火) 閉会式 9月5日(日)
--------	------------------------------------	---------	----------------------------------



その他の特別な交通規制

聖火リレーや路上競技(トライアスロン、自転車ロードレース、パラリンピックマラソン)等に伴い、特別な交通規制を行う日があります。詳しくは東京2020大会公式サイトをご覧ください。



東京2020大会の開催に伴う交通規制等項目ごとの詳細については、東京2020大会公式サイトをご覧ください。

<https://tokyo2020.org/ja/news/transportation-notice/>



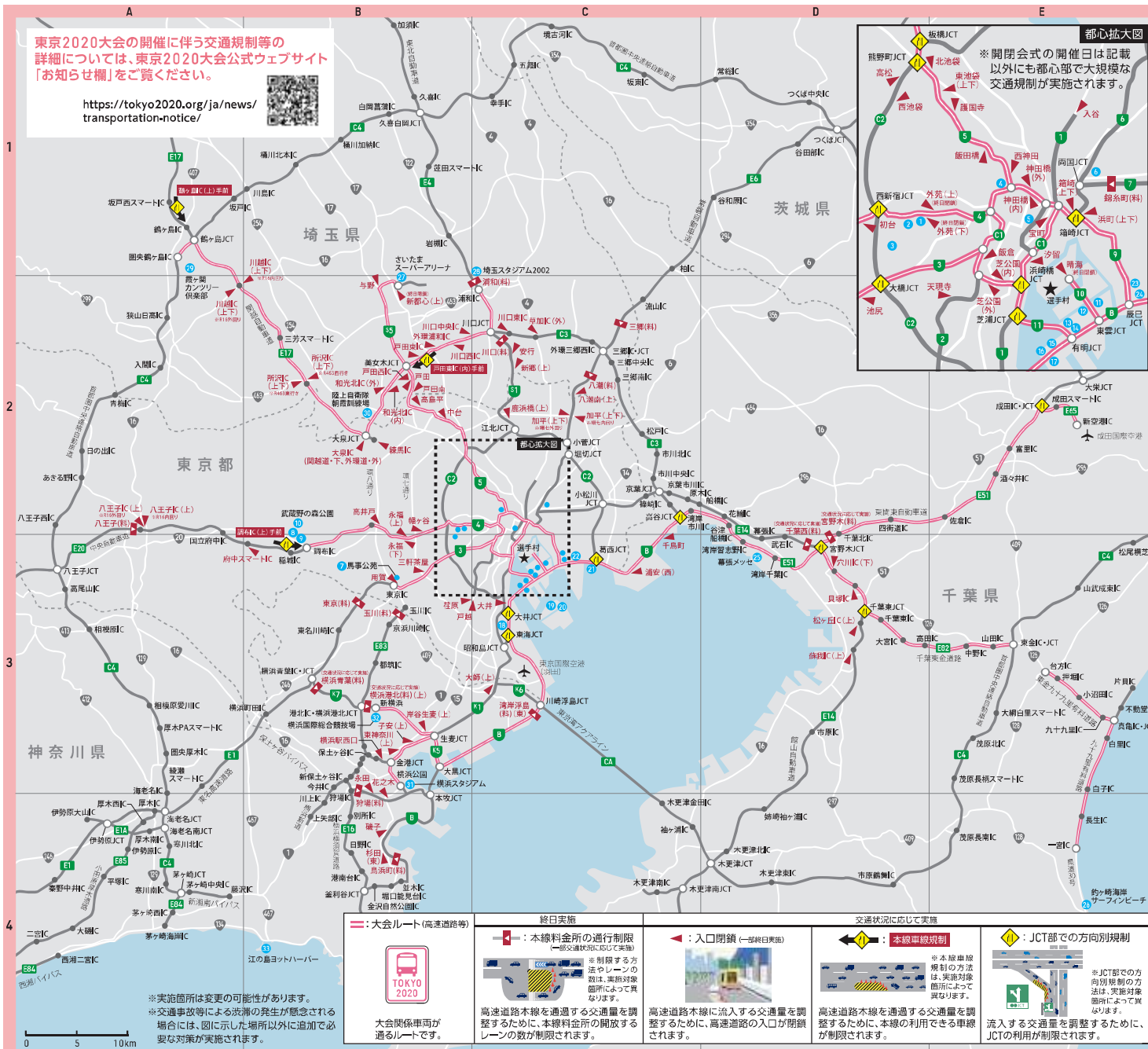

大会期間・競技スケジュール(2021年・令和3年)

7月							8月							9月							
日	月	火	水	木	金	土	日	月	火	水	木	金	土	日	月	火	水	木	金	土	
27	28	29	30	1	2	3	1	2	3	4	5	6	7	28	29	30	31	1	2	3	4
4	5	6	7	8	9	10	8	9	10	11	12	13	14	5	6	7	8	9	10	11	
11	12	13	14	15	16	17	15	16	17	18	19	20	21	12	13	14	15	16	17	18	
18	19	20	21	22	23	24	22	23	24	25	26	27	28	19	20	21	22	23	24	25	
25	26	27	28	29	30	31	29	30	31	1	2	3	4	26	27	28	29	30	1	2	

会場	種別	競技	日程
1	オリリンピックスタジアム	閉会式・開会式/陸上競技/サッカー	7/23-8/7
2	東京体育館	卓球	7/24-8/6
3	国立代々木競技場	ハンドボール	7/24-8/8
4	日本武道館	柔道/空手	7/24-8/7
5	東京国際フォーラム	ウエイトリフティング	7/24-8/4
6	国技館	ボクシング	7/24-8/8
7	馬事公苑	馬術	7/24-8/7
8	武蔵野の森総合スポーツプラザ 2B	バドミントン/近代五種	7/24-8/5
9	東京スタジアム	サッカー/近代五種/ラグビー	7/21-8/7
10	武蔵野の森公園	自転車競技	7/24-7/25
11	有明アリーナ	バレーボール	7/24-8/8
12	有明体操競技場	体操	7/24-8/8
13	有明アーバンスポーツパーク	アーチェリー	7/23-7/31
14	有明テニスの森	テニス	7/24-8/1
15	お台場海浜公園	マラソン/サイクリング/トライアスロン	7/26-8/5
16	潮風公園	ビーチバレーボール	7/24-8/7
17	青海アーバンスポーツパーク	3x3バスケットボール/スポーツクライミング	7/24-8/6
18	大井 Hockey 競技場	ホッケー	7/24-8/6
19	海の森クロスカントリーコース	馬術	8/1
20	海の森水上競技場	カヌー/ボート	7/23-8/7
21	カヌー・スラロームセンター	カヌー	7/25-7/30
22	夢の島公園アーチェリー場	アーチェリー	8/27-9/4
23	東京アクアティクスセンター	水泳	7/24-8/7
24	東京辰巳国際水泳場	水球	7/24-8/8
25	幕張メッセ	テコンドー/レスリング	7/24-8/7
26	幕張メッセ	シッティングバレーボール	8/27-9/5
27	幕張メッセ	フェンシング	7/24-8/7
28	幕張メッセ	テコンドー/空手/柔道	8/25-9/4
29	幕張メッセ	ゴルフ	8/25-9/3
30	釣ヶ崎海岸サーフィンビーチ	サーフィン	7/25-8/1
31	さいたまスーパーアリーナ	バスケットボール	7/25-8/8
32	埼玉スタジアム2002	サッカー	7/24-8/6
33	霞ヶ関カントリー倶楽部	ゴルフ	7/29-8/7
34	陸上自衛隊朝霞訓練場	射撃	7/24-8/2
35	横浜スタジアム	野球/ソフトボール	7/24-8/7
36	横浜国際総合競技場	サッカー	7/22-8/7
37	江の島ヨットハーバー	セーリング	7/25-8/4

各会場・競技の詳細はこちら
<https://tokyo2020.org/ja/venues/>



交通混雑緩和に向けてご協力をお願いします！

※ 大会期間中に圏央道内側で実施する工事について

工事発注者の皆さま

◆ 大会期間を考慮した工期の設定

大会関係地域※1では、
大会期間を考慮した工期
の検討をお願いします。



※1 大会関係地域： 【裏面参照】
・大会ルート ・練習会場ルート、代替ルート
・競技会場周辺 ・重点取組地区(16地区)

◆ 受注者と具体的な取組の検討



工事車両の削減に向け、
受注者と協力しての具
体的な取組の検討をお
願いします。

工事受注者の皆さま

◆ 混雑箇所の迂回、混雑時間の回避

高速道路や競技会場周
辺の通行を控える、混雑す
る時間帯を外すなどの配
慮をお願いします。



◆ 車両台数の削減



資材の搬入前倒しや廃材
等の搬出回数削減などの
検討をお願いします。

◆ 現場への通勤手段の変更

自動車から公共交通
機関の利用に変更を
お願いします。



ここが
ポイント！

競技会場周辺の道路や選手等の関係者が通行する
ルートでは、車線規制による混雑を回避するため、
昼間の工事を夜間に振り替えるなどの
ご協力をお願いします。

【裏面参照】



<2021年カレンダー>

日	月	火	水	木	金	土
7/18	19	20	21	22	23 オリンピック 開会式	24 自転車競技
25 自転車競技	26 トライアスロン	27 トライアスロン	28	29	30	31 トライアスロン
8/1	2	3	4	5	6	7
8 オリンピック 閉会式	9	10	11	12	13	14
15	16	17	18	19	20	21
22	23	24 パラリンピック 開会式	25	26	27	28 トライアスロン
29 トライアスロン	30	31	9/1	2	3	4
5 パラリンピック 閉会式	6	7	8	9	10	11

ご協力をいただきたい期間

- 日中の路上工事を避け、車両数を削減して
いただきたい期間
- 上記に加え、路上工事以外の工事で発生する
車両数を削減していただきたい期間

オリンピック期間：7月23日～8月8日

パラリンピック期間：8月24日～9月5日

7/9～ オリンピック聖火リレー（都内）

8/20～ パラリンピック聖火リレー（都内）

関係者輸送ルート（大会ルート、練習会場ルート、代替ルート）、
聖火リレールート、競技会場、重点取組地区（16地区）等の詳細は

2020TDM推進プロジェクトホームページを
ご確認ください。⇒ <https://2020tdm.tokyo>



<お問い合わせ先>

東京都オリンピック・パラリンピック準備局
大会施設部 輸送課 電話 (03)5320-4245

※一部路線（練習会場ルート、聖火リレールート）においては上記期間以外も対象となります

大会関係地域（都心部）

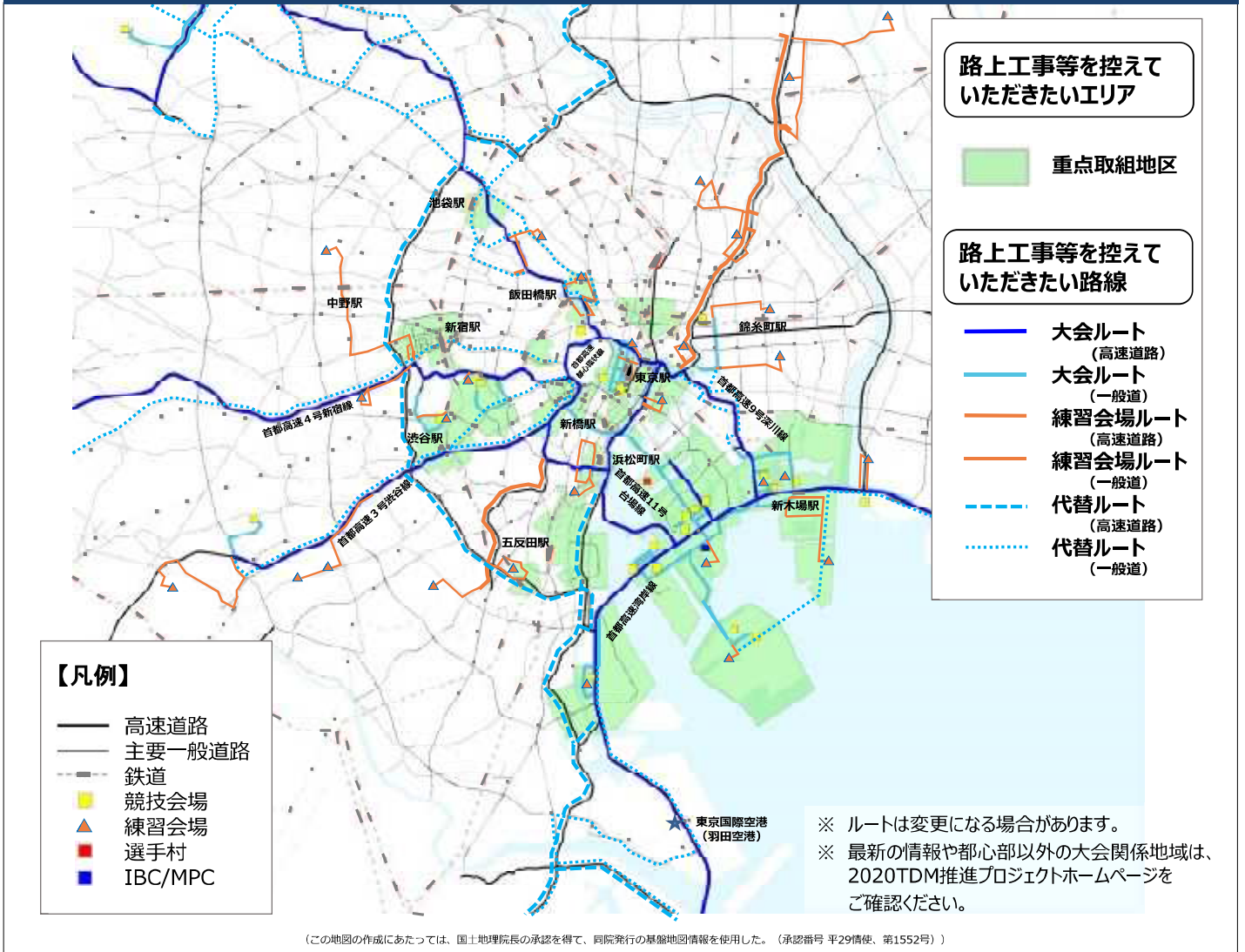

大会時に行われる交通対策

大会時には様々な交通対策が実施されます。【7月19日(月)から9月5日(火)まで (8月10日～8月23日は除く) ※この期間前後にも、会場整備のための部分的な交通規制や、聖火リレーに伴う交通規制などが行われます。

競技会場周辺の交通対策



競技会場では、通行規制エリアや迂回エリアが設けられるほか、大会関係車両専用レーンや優先レーン等が設置されます。



道路のう回や、ルートを避けた通行にご協力をお願いします。

選手等の大会関係者を輸送するルート



選手等の大会関係者が移動の際に使用するルートです。大会ルート、練習会場ルート、代替ルートの3つがあります。桜色の看板や路面表示が目印です。



高速道路の交通対策



高速道路の本線料金所での通行制限や、交通状況に応じた入口閉鎖などが実施されます。 ※ 万一一般道路の一部で番号調整が実施されます。



大会に伴う交通規制等の詳細については、東京2020大会公式ウェブサイト「お知らせ欄」をご覧ください。



【東京2020お問い合わせ窓口】
電話 0570-09-2020

(公財) 東京オリンピック・パラリンピック競技大会組織委員会

首都高速道路の料金施策

※ 夜間の料金割引及び日中時間帯の料金上乘せが実施されます。

適用期間【7月19日～8月9日・8月24日～9月5日】

	時間帯	料金	対象
夜間割引	0時～4時	5割引	ETC搭載車
料金上乘せ	6時～22時	1,000円上乘せ	マイカー等※

料金の乗せにならないための手続きのご案内（障がい者・福祉関係車両）

- 「障がい者手帳の保有者が運転・同乗する車両」および「福祉関係車両」は、料金上乘せの対象外となります。(ETC車限定) 6月30日までに東京都に申請が必要です。
- 有料道路における障がい者割引制度の適用を受けている方は、申請不要で料金上乘せ対象外となります。



【2020料金上乘せ対象外申請窓口】

電話 03-6627-6319 (平日9時から17時まで)
FAX 03-5388-1354 (耳の不自由な方のFAX通信)

詳細は
こちら！

2020TDM推進プロジェクトホームページでは、路上工事・作業（道路占用工事等）を控えていただきたい路線・エリア、交通対策の内容等を掲載しています。

検索 2020TDM工事

<https://2020tdm.tokyo/Construction>



とくに混雑が予想される期間

日	月	火	水	木	金	土
7/11	12	13 選手村開村	14	15	16	17
18	19	20	21	22 祭の日	23 祭の日 オリンピック開会式	24
25	26	27	28	29	30	31
8/1	2	3	4	5	6	7
8 山の日 オリンピック開会式	9 体育の日	10	11 選手村開村	12	13	14
15	16	17 選手村開村	18	19	20	21
22	23	24 パラリンピック開会式	25	26	27	28
29	30	31	9/1	2	3	4
5 パラリンピック開会式	6 大会関係器材の搬出	7	8 選手村開村	9	10	11

■ とくに交通の混雑が予想される期間
---- オリンピック・パラリンピック開催期間

大会期間だけでなく、その前後数週間も競技用品やメディア機器等の搬出があるため混雑が予想されます

例年お盆前で物流が混雑する時期

週末に向けて混雑が大きくなる傾向があります

9月になると学校の開始に伴う混雑が予想されます

一斉に器材が搬出されるためとくに混雑が予想されます

Q&A

- Q 物流に関わる行政からの協力依頼はありますか？
 A 「2020TDM推進プロジェクトHP」の「東京2020大会期間中の物流に関するご協力のお願い」に掲載しています。
 URL | <https://2020tdm.tokyo/logistics/>
- Q 大会に向けた東京都の取り組みや、大会時の交通対策等について知りたいです。
 A 「2020TDM推進プロジェクトHP」よりご確認ください。
 URL | <https://2020tdm.tokyo/>
- Q 会場周辺の交通規制について知りたいです。
 A 東京2020大会公式サイト「交通規制等のお知らせ」よりご確認ください。
 URL | <https://tokyo2020.org/ja/news/transportation-notice/#faq4>
- Q 取引先などへこのリーフレットを送りたいのですが、どこで手に入りますか？
 A 「全日本トラック協会HP」より、PDFのダウンロードが可能です。
 URL | <http://www.jta.or.jp/kotsuanzen/anzen/info/TDMonegai.html>
- Q 荷物の運送状況を知りたいです。
 A 契約先の運送事業者にご確認ください。



東京2020大会期間の 物流に関するご理解・ご協力のお願い

大会期間は物流の遅延等が発生するおそれがあります。
円滑化に向けてご協力をお願いします。

大会期間中は選手や観客などの移動により首都圏での激しい交通混雑が見込まれ、私たち運送事業者だけの努力では、物流サービスの着しい品質低下が予想されます。物流の円滑化にむけて、出荷人・受取人の皆様のご理解とご協力をお願いします。東京2020大会の成功と皆様の暮らし・経済を物流で支えています。

もしも、物流・交通が止まってしまうと…

ビジネス・サービスが停止するおそれ

小売店から商品がなくなる…

都内の移動に通常時の数倍の時間が掛かるおそれ

選手の荷物が届かないおそれ

出荷・受取人様にお願いしたいこと

着荷主様へ事前案内
(日時指定の遅延等)

在庫調整

出荷拠点の変更

大会期間中の交通規制等の確認

詳しくは中面へ

公認プログラム
街づくり

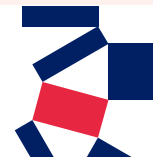

2020TDM推進プロジェクト事務局

出荷人の皆様をお願いしたいこと

日時指定について



- ① 日時指定は最低限にしてください。とくに着荷主から要望のない日時指定はお控えください。
- ② 日時指定については遅延の可能性があることをご理解ください。
- ③ お客様（着荷主）へ配送の遅延について事前のご案内をお願いします。

集配について



- ① 発注から納品までの期間に余裕をもってください。とくに生鮮品・医療品等ご注意ください。
- ② お約束の時間に集荷に伺えない場合があります。
- ③ 会場周辺では交通規制や観客の移動等により、時間通りの集荷に伺えなくなる場合があります。詳しくは4ページ目のQ&A「交通規制等のお知らせ」をご参照ください。

物流の抑制について



- ① 関東以外へのお荷物は、競技会場から離れた拠点からの出荷をご検討ください。
- ② 定期的に出荷しているお荷物は、大会で混み合う期間を避けての発送をご検討ください。

その他

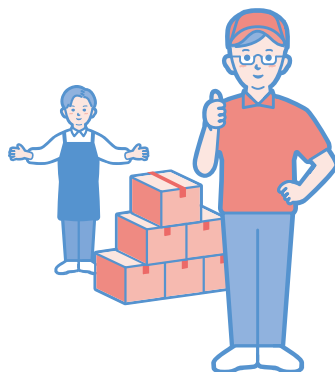

- 作業スペースを確保するなど、待機や附帯作業が発生しないよう、スムーズな積込みのための準備をお願いします。

受取人の皆様をお願いしたいこと

日時指定について



- ① ご希望の日時指定通りにお届けできない可能性があります。
- ② 日時を指定して発注する際は遅延の可能性があることをご理解ください。

集配について

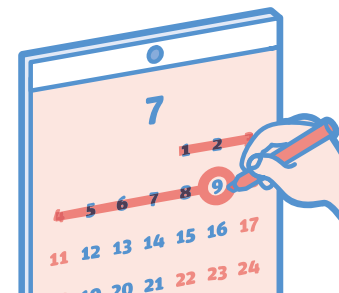

- ① 通常よりも配達までに日数がかかる可能性がありますので、注文から配達までの日数（リードタイム）に余裕をもって注文をお願いします。
- ② 受付、荷受可能時間の緩和をお願いします。

物流の抑制について

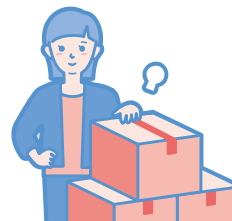

- ① 在庫調整をして計画的な荷物発注をお願いします。
- ② 大会直前の駆け込みでの発注はお控えください。
- ③ 発注ロットやラインナップを工夫していたり、トラックの積載効率が高くなるようにご協力をお願いします。

その他

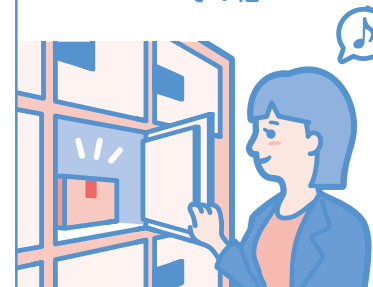

- ① 荷受けスペースを確保するなど、待機や附帯作業が発生しないようスムーズな荷卸しのための準備をお願いします。
- ② できるだけ1回で受取りができるよう、在宅時間の調整や配達サービス（宅配BOX・その他の場所での受取り）もご活用ください。

出荷人・受取人の皆様へ

円滑な東京2020大会輸送と
経済活動の維持との両立にご協力ください



[ホーム](#) > [区政情報](#) > [広報・広聴](#) > [報道](#) > [フォトアルバム](#) > [令和3年（2021年）](#) > [2021年4月](#) > 【延期】<事前案内>ミステリーウォーク2021「洪牙利の旅人」開催

最終更新日：2021年4月30日

【延期】<事前案内>ミステリーウォーク2021「洪牙利の旅人」開催



— 昨年（2020年）のミステリーウォークの様子

令和3年5月14日（金曜日）から、北区西ケ原を会場に、ミステリーウォーク2021「洪牙利(ハンガリー)の旅人」が開催される。30日（日曜日）まで。

西ケ原は、北区アンバサダー（大使）として活動された作家・内田康夫氏の手掛ける人気推理小説の主人公・浅見光彦が住む街とされている。本イベントは、参加者が謎解きストーリーや地図が記された「ミステリー手帖」を片手に、周辺の街角や商店街の店先などにあるヒントを探し歩き、謎解きパズルに挑戦していくというもの。今回で21回目の開催となる。

また、今回のテーマである『洪牙利』は、東京2020大会でハンガリー柔道代表チームが北区で事前キャンプを行う予定であることから、参加者たちにハンガリーへの興味を持ってもらおうと設定。探偵気分を味わいながら、内田氏の小説に登場する施設や商店、名所旧跡をめぐることができる。



— 昨年（2020年）のミステリー手帳

関連リンク

[○ミステリーウォーク2021「洪牙利の旅人」開催（プレスリリース）](#)

お問い合わせ

所属課室：政策経営部シティプロモーション推進担当課